

空気が乾燥し、火災が起きやすい時季 命を守る「火の用心」

こんろの火を止めずに
火のそばを離れる



石油ストーブの火を付けたまま給油



これらは全て火災につながる可能性があります

※安全に配慮し撮影しています。

袖が広がった服を着て火を扱う

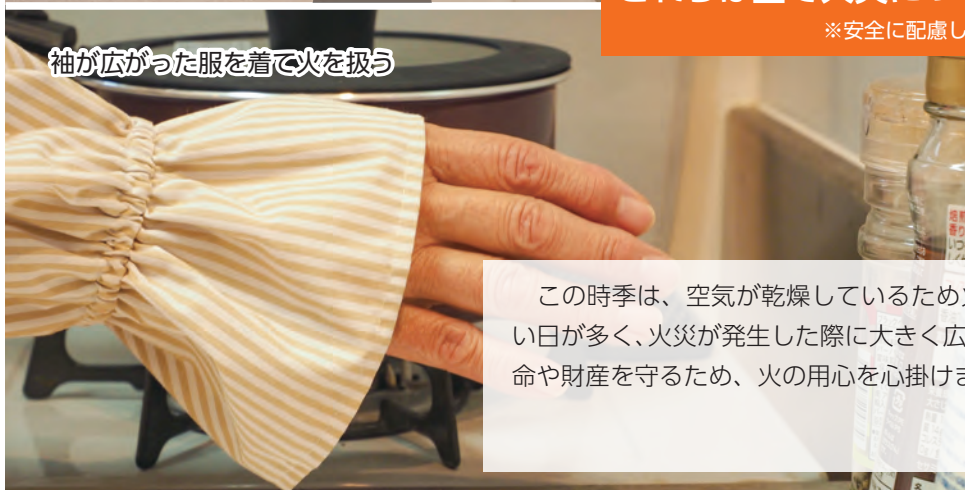

家の周囲に燃えやすいものを置く

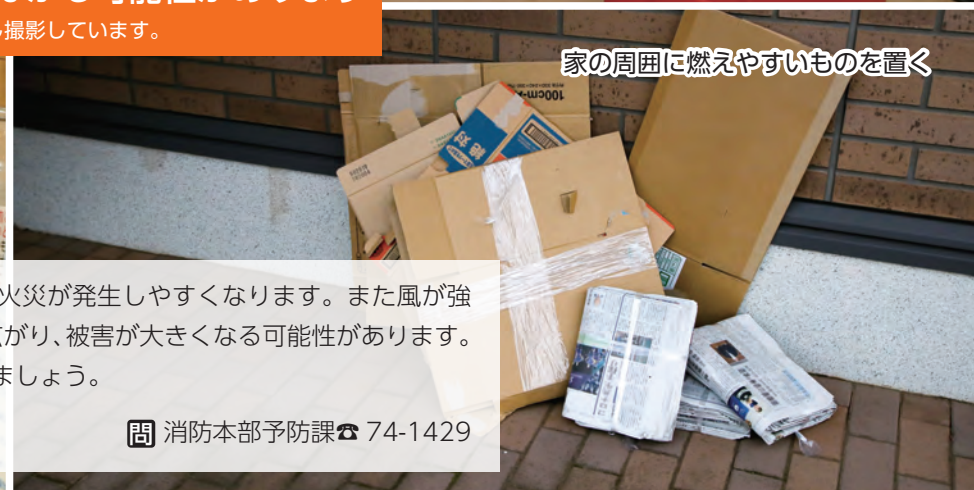

この時季は、空気が乾燥しているため火災が発生しやすくなります。また風が強い日が多く、火災が発生した際に大きく広がり、被害が大きくなる可能性があります。命や財産を守るため、火の用心を心掛けましょう。

問 消防本部予防課 ☎ 74-1429

この時季の火災予防のポイント

まだまだ厚着をする・暖房を使う機会が多い時季です。厚着や暖房が火災の原因となることもあるので、以下の点に注意して過ごしましょう。

▶ 着衣着火を防ぎましょう

服に火が付く着衣着火は、自身が火元となるため非常に危険です。以下の点に注意しましょう。

- 火に近づき過ぎない
- こんろ使用の際は火力の調整とこまめな消火
- 袖や裾が広がったゆとりのある服・ストール・マフラーは、火を扱う時には着用しない
- 火の周囲は整理整頓



燃えにくい防災製品の活用を

▶ ストーブ使用の際は、ここに注意！

ストーブは住宅火災の主な原因の一つです。以下の点を守って使用してください。

- ストーブの近くで洗濯物を干かさない
- 就寝時は消す
- 壁から離して使用する
- つけたまま灯油を給油しない



▶ 動画でも確認！

独立行政法人製品評価技術基盤機構(NITE)では、着衣着火・ストーブ火災の危険性を広めるため、発火までの実験動画を公開しています。



Topics

1月から3月は火災の発生件数が最多

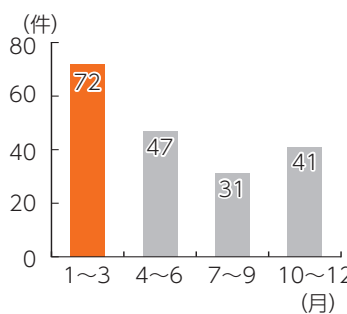

平成24年から令和3年の10年間に、市内で発生した火災のうち、1月から3月の3カ月間に発生したものが最も多くなっています。空気の乾燥のほか、暖房器具の使用頻度が高いことも原因として考えられます。

参考：取手市消防年報(平成25年～令和4年版)

住宅用火災警報器の点検・設置を

住宅用火災警報器は、火災発生を感知し警報音で知らせる機器です。天井や壁に設置することで、火災の早期発見に大きな効果があります。市では、平成21年から全ての住宅で設置が義務となりました。電池切れや故障がないか、ボタンを押すかひもを引き、音を鳴らす作動確認を定期的を実施してください。また、10年を目安に本体の交換が推奨されています。



本に関わる ボランティアを募集します

本の読み聞かせなどを行うボランティアを募集します。図書館で活動する図書館ボランティアと、4カ月児健康診査の会場で活動するブックスタートボランティアがあります。興味のある方は、各説明会にご参加ください。

図書館ボランティア

☎ 取手図書館 ☎ 74-8361、ふじしろ図書館 ☎ 70-8181

図書館で、本の配架、読み聞かせ、布絵本作りなどを行うボランティアです。

◆説明会

活動希望場所	説明会場	日付	時間
ふじしろ図書館	ふじしろ図書館	2月25日(土)	10:00～ 11:00
取手図書館 とがしろ 戸頭公民館図書室	福祉会館(市民会館隣)	3月5日(日)	

対象 中学生以上でボランティアに興味がある市内在住・在学・在勤の方
申込 活動希望の図書館へ電話または直接

◆ボランティアの種類・活動内容

- 本の配架、修理 本を分類ごとに棚に戻す、破損修理や補強する
- 読み聞かせ 子どもへ絵本の読み聞かせ
- 布絵本作り 触って遊べる布絵本の制作
- 音訳・点訳 本の音訳・点訳をする



ブックスタートボランティア

☎ 取手図書館 ☎ 74-8361

4カ月児健康診査の会場で、親子に読み聞かせや絵本を選ぶポイントをアドバイスし、絵本を手渡すボランティアです。

◆説明会

日時 3月1日(水) 13:30～15:00
会場 福祉会館(市民会館隣)
対象 年8回程度、取手ウェルネスプラザでの活動に参加できる方
申込 取手図書館に電話

■共通事項

いずれのボランティアも、活動する際はボランティア保険への加入が必要です。



図書館ボランティア説明会



ブックスタートボランティア説明会

FIFA女子ワールドカップ優勝後、国民栄誉賞を受賞

安藤梢選手から教わる！サッカークリニック・特別講演会

☎ 生涯学習課 ☎ 内線 2063

日本女子プロサッカーリーグで活躍する安藤梢選手を招き、サッカークリニックと市民大学特別講演会を開催します。サッカー日本女子代表の中心選手として世界を制した安藤選手から、技術や経験を学べる貴重な機会に参加しませんか。いずれも参加費用は無料です。



▶【サッカークリニック】安藤塾 みんなでサッカーを楽しもう！！

初心者から上級者まで楽しめる、小学3・4年生向けのサッカークリニックです。基本技術が上達するコツや、世界で活躍する選手のシュート動作を紹介します。

日時 3月21日(火・祝) 10:30～12:00 (受付10:00～)
会場 取手緑地運動公園(利根川河川敷)
対象 小学3・4年生
定員 30人※多数は抽選
申込 専用申込フォームから※一度に1人のみ申込可
締切 3月10日(金)



サッカークリニック申込フォーム

▶【市民大学特別講演会】世界で闘うためのKOZUEメソッド

安藤選手が「世界一になる」という夢を叶えるために、どのように目標設定・分析・課題解決をしてきたのか、ワールドカップやオリンピック、ドイツ女子サッカーリーグ(ブンデスリーガ)での経験を通して話します。

日時 3月21日(火・祝) 13:30～14:30 (受付12:30～)
会場 市民会館
定員 先着500人
申込 ▶郵送：往復はがき往信面に講座名、代表者を含む3人までの氏名(ふりがな)、代表者の住所、申込者全員の電話番号を、返信面に自身の宛先を明記の上、〒300-1592藤代700生涯学習課「取手市民大学特別講演会『世界で闘うためのKOZUEメソッド』」係宛て

▶専用申込フォーム※一度に3人まで申込可

締切 3月15日(水)※必着



特別講演会申込フォーム

市民意見公募(パブリックコメント)結果

☎ 子育て支援課 ☎ 内線1345

◆取手市地域子育て支援センターの設置及び管理に関する条例改正案の骨子

地域子育て支援センターの開所時間・曜日の拡大や、職員を配置する条件の変更を検討しています。検討中の条例改正案の骨子に対する皆さんの意見を募集しました。その結果をお知らせします。

▶1人から1件の意見がありました。

公表場所 子育て支援課、藤代総合窓口課、取手支所、取手駅前窓口、取手図書館、ふじしろ図書館、各公民館、各保育所、各地域子育て支援センター、市ホームページ

公表期間 3月31日(金)まで



ポストカードアートコンテスト 受賞作品

☎文化芸術課 ☎内線1292

JOBANアートライン協議会では、上野から取手間の「常磐線と風景」・「常磐線沿線のスポット」をテーマに募集したポストカードアートコンテストを今回初めて実施しました。153点の応募作品の中から選ばれた、大賞(1点)・優秀賞(10点)作品を紹介します。



■JOBANアートライン協議会…上野から取手間の常磐線沿線4区4市と東京芸術大学・JR東日本首都圏本部で構成する協議会。JR東日本の忘れ物傘を使ったアートワークショップを開催するなど、「アート」をキーワードにそれぞれの街や人をつなげる取り組みをしています。

大賞



がりょうてんせい
画龍点誠*さん
「秋運ぶ風」

■受賞作品を展示します

期間 3月1日(水)~7日(火)
場所 藤代駅市民ギャラリー
(藤代駅橋上連絡道内)

優秀賞(一般)



山川安宏さん
おおほり
「小堀の渡し」



ヒロツチさん
「最寄り駅」



しゅうとう
首藤忠正さん
こしよろくよう
「湖沼落陽」



かない
金井千紘さん
「一緒に上野動物園」



きのだ
木野田博彦さん
きょうりょうした
「常磐線橋梁下に
咲く桜草」

優秀賞(小学生以下)



ふみたか
本郷史貴さん
「昔の常磐線の風景」



ミオさん
「夕焼け」



あさひ
吉川朝陽さん
「大好きな電車と風景」



山田さくらさん
「弁天堂の夕焼け」



ハルビ
harupiさん
「お客さんがいっぱい
の常ばん線」

いばらきデザインセレクション2022

壁画によるまちづくりが「奨励」に選ばれました

☎文化芸術課 ☎内線1292

市が取り組んでいる壁画によるまちづくりが「いばらきデザインセレクション2022」のソーシャルデザイン部門で「奨励」に選ばれました。

▶受賞団体

- ・取手市
- ・取手市壁画によるまちづくり実行委員会

▶事業名

取手市壁画によるまちづくり

▶評価されたポイント

小学生や著名なアーティストによるもので、さまざまな壁画が点在している。調査・保全の体制もあり、市民の芸術意識の向上や環境美化にも役立っている。



◆壁画によるまちづくりとは

壁画によるまちづくりは、平成12年から始まり、17年には「取手市壁画によるまちづくり実行委員会」を立ち上げて、壁画の制作、維持管理を行っています。現在、市内には18点の壁画があります。



◆いばらきデザインセレクションとは

いばらきデザインセレクションは、茨城県が主催し、県の地域や産業を元気にする優れたデザインの選定を通じて、県の地域イメージを高め、産業振興につなげていく取り組みです。平成17年から始まりました。



令和4年は110件の応募があり、その中から、大賞1件、知事選定3件、選定29件、奨励10件、シリーズ選定5件が選ばれました。

市長

Mayor's column

コラム

選ばれるまち取手へ —5年連続転入超過—



取手市長

藤井信吾

取手市の人口は、平成30年から連続して転入超過※となっておりますが、1月末に総務省から令和4年の数値が発表され、これまでにないプラス616人という数値が発表されたところです。取手市を選んでいただける方が確実に増えているのは、大変喜ばしいことです。

市では、転入の促進のために「とりで住ま入る支援プラン」やテレワークを行っている方への移住の補助制度など定住化の促進に取り組んできました。特に「とりで住ま入る支援プラン」の利用実績累計は531件に達し、大人1,170人、子ども501人の定住化に寄与しました。これらの支援制度は社会増を定着させた大きなプラス要因となっていると思います。

しかし、これだけの転入超過をもたらした要因は家計への経済的支援のみならず、取手駅西口整備、藤代駅北口整備など都市整備への市の積極的な姿勢や、主要保育所の建て替えなど、子育て環境を充実させてきたことが市内外に広く知れ渡ったこともプラスに影響していると思います。

現在、取手駅前の区画整理事業に伴い工事を行っており、ご不便をおかけしているところですが、新しい交通広場のイメージ図を看板や動画で用意させていただき1月から公開しています。動画については公開から半月ほど7,000回を超える再生回数があったことから市民の皆さまの関心の高さを感じます。今後も、使いやすくなる新市街地への期待からも、取手を選

んでいただける方が増えていくと考えています。

一方、まちの暮らしやすさや生活支援情報が必要な時に手軽に得られれば、暮らしの満足度が高まり、不安感も払拭されます。取手市では、Youtubeの取手市公式チャンネルに、本年1月末現在で、267本の動画を公開しています。行政情報のみならず、身近なところで元気に活躍している仲間のご紹介など、一層の充実を図っていく予定です。

まだまだ、コロナの影響が残っていますが、縁あって取手に住まう者同士、取手の魅力を高め、納得して、楽しく過ごしていきたいものです。

※日本人の国内移動に限る

新型コロナワクチン接種 関連情報

☎保健センター（新型コロナウイルスワクチン接種推進室）☎85-6900

オミクロン株対応ワクチンの効果

オミクロン株対応ワクチンは、現在の流行状況では、従来型ワクチンを上回る効果が期待されています。また、今後の変異株に対しても有効である可能性がより高いことが期待されています。

オミクロン株対応ワクチンを未接種の方は、従来型ワクチンの最終接種から3カ月以上経過後に接種可能となりますので、接種をご検討ください。

【予約方法】※市内接種会場

▶インターネット：<https://yoyaku.ibakei.ne.jp/KNQS5Q/>
(同居でない方も代理予約できます)



▶電話：取手市新型コロナワクチン接種予約・相談センター
☎0570-020-252（平日8:30～17:15 通話料金がかかります）

接種券などの再発行

次の場合、接種券・予診票の再発行ができます。詳細は、市のホームページをご確認ください。

- 接種券・予診票を紛失・破損した場合
- 医師との相談により接種ができなかった（予診のみで使用した）場合 など

転入または海外で接種した方で接種券が必要な場合

転入または海外で接種した方で接種券が必要な方は、接種記録などの提出が必要となります。詳細はお問い合わせください。

新型コロナワクチン接種券の再発行・
取手市に転入した方の接種券申請方法



市立障害者福祉センター 生活支援員を募集

☎障害者福祉センターふじしろ☎83-5666
障害者福祉センターつつじ園☎78-3211

両施設の利用者が増えたため、新規職員を募集します。
10年以上勤務している方も多く、安定して働ける仕事です。
利用者の方と共に、楽しく働ける方をお待ちしています。

共通事項

申込 電話連絡後、履歴書を持参してください

休日 土・日曜日、祝日、年末年始
※育児休業・介護休業・看護休暇・
夏期休暇・有給休暇あり

◎交通費、資格手当あり。2年目から
処遇改善手当支給



▲施設利用者の作品

障害者福祉センターふじしろ

	常勤職員	非常勤職員
内容	知的障害者の作業補助、外出への同行、カフェの運営、送迎など	
勤務日	週5日	週3日程度
時間	8:30～17:15（1日実働7時間45分）	9:00～16:00（1日実働6時間）
報酬	月給：19万3,000円～	時給：1,160円
対象	普通自動車運転免許を取得している方（AT限定可）	

障害者福祉センターつつじ園

	非常勤職員
内容	知的障害者の作業補助・身体介助、外出への同行
勤務日	週3日程度
時間	9:00～16:00（1日実働6時間）
報酬	時給：1,160円
対象	経験不問

健康まつり

—日時—
3月25日(土)
10:00～15:00(小雨決行)

☎取手ウェルネスプラザ☎71-2122

—会場—
取手ウェルネスプラザ

ヨガやフラダンス、ピラティスの体験レッスンや、ボディコンバット、体組成計測定コーナーなど、健康に関するイベントを開催します。キッチンカーなどの出店もあります。※参加費は無料です。

屋内イベント

- 多目的ホール
- 10:00～ 伸びてほぐすスッキリヨガ
 - 11:00～ みんなで楽しくフラタイム
 - 13:00～ ボディコンバット
 - 14:00～ フラッとピラティス



申込 電話：2月15日(水)10:00～※当日参加可

●ぶよぶよeスポーツ

時間 ①10:00～②13:30～ 定員 各回先着16人
会場 セミナールームAB 申込 電話(2月15日(水)10:00～)
対象 小学1年生～中学3年生 ※持ち物は不要です。

屋外イベント

- 11:30～ 白山町内会お囃子クラブ
- 12:00～ チアダンス・ヒップホップ(スパークガールズ、ファーストステップ)
- 13:00～ 鍵盤ハーモニカライブ(取手セントラルクラブ、取手カルチャーセンター鍵ハモ教室、櫻・K・クラブ)
- 13:45～ ストリートダンス(ハッピーハッピーダンサーズ、PM5:00)
- 14:15～ ビッグバンドLIVE(キングフィッシャーズ・ジャズオーケストラ)

ステージ

- ウォーキングイベント※当日参加可
- 時間 10:00～
- 会場 ウェルネスパーク集合
- 申込 電話(2月15日(水)10:00～)



オープンテラス

血管年齢・肌年齢測定、みなかみ町特産品・地元野菜の販売、産後ママのための整体体験会(東取手整骨院) 巻き爪矯正施術相談(チェリッシュネイル) など

キッチンカー

弁当・惣菜、サンドイッチ、団子、おしるこ、せんべい、たこ焼き、ホットドッグ、クレープ、ソフトドリンク など

市からのお知らせ
**TORIDE
 CITY NEWS**

はがき・ファクスなどの記入例

申し込みが郵送・ファクス・メールの場合は、右の①～③を全て記入してください。その他必要事項は記事ごとに異なりますので、漏れがないようにしてください。往復はがきでの応募の際は、返信用の住所・氏名も記入してください。

- ▶宛先 **取手** (取手庁舎) … 〒302-8585 寺田5139
- 藤代** (藤代庁舎) … 〒300-1592 藤代700
- 分庁** (分庁舎) … 〒302-0025 西2-35-3

- ①郵便番号・住所
- ②氏名(ふりがな)
- ③電話番号
- その他

3月の施設休館日

取手駅前窓口(リボンとりで3階)
 【10:00～19:00】
 15日

取手図書館・ふじしろ図書館
 【9:30～18:00】
 6・13・20・22・27・31日
とがしら
 戸頭公民館図書室
 【10:00～17:00】
 6・13・20・22・27・31日

取手グリーンスポーツセンター
 【9:00～21:00】
 6・13・20・27日

藤代スポーツセンター
 【9:00～21:00】
 6・13・20・27日

取手ウェルネスプラザ
 【9:00～21:00】
 ▶トレーニングジム
 【8:30～22:00】
 6・13・20・27日
 ▶キッズプレイルーム
 【10:00～18:00】
 6・13・20・27日

老人福祉センターあけぼの
 【9:00～17:00】
 5・12・19・21・26日

老人福祉センターさくら荘
 【9:00～17:00】
 5・12・19・21日

かたらいの郷
 【9:00～17:00】
 6・13・20・27日

最新の情報は各施設のホームページなどをご覧ください。

コミバス運行状況

コミュニティバスの運行状況、路線図、時刻表などが分かります。

取手市 バス位置情報検索

講座・講習

料理教室 ひなまつりメニュー

- 時** 3月3日(金) 10:00～13:00
- 所** 取手ウェルネスプラザ
- 内** ひし餅風押し寿司、春色のごま酢あえ、甘酒プリン
- 定** 6人※多数は抽選
- 費** 1,500円
- 持** エプロン、三角巾、手拭きタオル、空の牛乳パック(500mlか1リットル)
- 申** 電話:2月22日(水) 10:00～
- 締** 2月23日(木・祝) 21:00
- ※抽選結果は、25日(土) 10時以降電話連絡
- 問** 取手ウェルネスプラザ ☎71-2122

シニア世代のマネープラン講座

- 人生100年時代の、シニア世代向けマネープランとして、金融・証券についての知識を高める講座です。
- 時** 3月17日(金) 14:00～15:30
- 所** 井野公民館
- 講** 日本証券業協会講師
- 対** シニア世代
- 定** 先着50人
- 費** 無料
- 持** 筆記用具
- 申** 電話
- 締** 2月27日(月)
- 問** 井野公民館 ☎73-1032

相談

健康相談

- 骨健康度測定器を使用して、骨の健康度を測ります。希望者には血圧測定も行います。
- ※12月の健康相談に参加していない方優先
- 時** 2月27日(月) ①9:50～10:00 ②10:20～10:30
- 所** 保健センター
- 定** 各回先着9人
- 費** 無料
- 申** 電話
- 問** 保健センター ☎85-6900

募集

令和5年度市奨学生

- 市では、経済的な理由により修学が困難な方を対象に奨学生を募集します。奨学生は出願者の中から審査会(6月開催予定)で決定します。
- 内** ■貸付金額(月額)
 ▶国公立大学(短期大学含む):3万円
 ▶私立大学(短期大学含む):4万円
- 利息…無利息
- 対** 大学・短期大学に令和5年度入学予定の方か、在学中の方
- ※詳細は募集要項をご覧ください。
- 定** 若干名
- 申** 郵送か持参
- ※教育総務課(藤代庁舎)・市民課・取手駅前窓口・取手支所で配布の願書に必要事項を明記し、**藤代** 教育総務課宛
- 締** 3月1日(水)～5月12日(金)
- ※期限内の提出が難しい方はご相談ください。
- 問** 教育総務課 ☎内線2012

お知らせ

収入がなくても申告が必要な方がいます

- 2月16日(木)から3月15日(水)までは、所得税の確定申告や市・県民税申告の受付期間です。所得の情報は、国民健康保険税、後期高齢者医療保険料の軽減判定のほか、高額療養費の自己負担限度額の区分判定にも使われます。所得が確認できない場合は、高額療養費は高い限度額で算定されます。必ず期間内に申告を済ませてください。
- 対** 以下の方は、負担軽減のため、所得の申告が必要です
 ▶令和4年中に収入がなく、かつ誰の扶養にも入っていない方
 ▶令和4年中に収入がなく、市外や別世帯の親族の扶養に入っている方(単身赴任なども含む)
 ▶遺族年金や障害年金などの非課税所得のみの方など
- 問** 国民健康保険…国保年金課 ☎内線1364、後期高齢者医療保険…国保年金課 ☎内線1368、市・県民税申告…課税課 ☎内線1243

一部銀行窓口収納の取り扱い 3月31日まで終了

三井住友銀行・みずほ銀行では、市税などの納付書を使用した窓口での納付はできなくなります。窓口での納付が可能な金融機関は、市ホームページをご確認ください。また、市税などの納付は口座振替が便利です。

問 窓口での納付…会計課 ☎内線1012、口座振替…納税課 ☎内線1273



取手市 一部銀行 取り扱い終了

令和5年度市予算書の販売

令和5年度一般会計予算書、特別会計予算書、予算説明書を販売します。

内 販売日時:2月22日(水)～

販売場所:財政課

※財政課、情報管理課「行政資料コーナー」、藤代総合窓口課、藤代公民館、各図書館、市ホームページで閲覧もできます。

費 ◆販売価格
 一般会計予算書:1,800円
 特別会計予算書:1,300円
 予算説明書:1,400円

※なくなり次第販売を終了します。議決前の予算案のため、内容が変更になることがあります。

問 財政課 ☎内線1633

人間ドック 3月31日までに受診を

国民健康保険や後期高齢者医療保険の加入者が人間ドックを受診するとき、費用の一部を助成します。今年度の助成は3月31日までの受診が対象です。

◎集団健診・医療機関健診・人間ドックの助成はいずれか年度1回までです。

内 医療機関に予約後、国保年金課などの窓口で助成券を申請

※助成対象医療機関など詳細は、市ホームページでご確認ください。

問 国民健康保険…国保年金課 ☎内線1379、後期高齢者医療保険…国保年金課 ☎内線1370



取手市 人間ドック

お知らせ

第1回市議会定例会

時 2月28日(火)～3月16日(木) (予定)
 ※最長で3月24日(金)まで延長になることがあります。
 ◎定例会の様子はインターネットで配信しています。
問 議会事務局 ☎内線1801



🔍 取手市議会定例会

年金生活者支援給付金受給には請求が必要です

年金生活者支援給付金は、所得が一定基準額以下の年金受給者に、年金に上乗せして支給されます。受け取りには請求書の提出が必要です。日本年金機構は、新たに対象となる可能性がある方に令和4年9月から、順次通知を発送しています。

対 高齢基礎年金・障害基礎年金・遺族基礎年金を受給している方(その他条件あり)

申 以下のいずれかの方法で

①対象の可能性のある方には日本年金機構から通知が送られているので、同封のはがきに必要事項を記入し、切手を貼って投函

②国保年金課にある請求用紙に、本人が必要事項を記入し提出
 ※②は、本人の身分証明書・年金番号が分かるものを持参。本人以外が申請する場合、委任状が必要です。

問 給付金専用ダイヤル ☎0570-05-4092 (050で始まる電話でかける場合は ☎03-5539-2216)

◎平日…8:30～17:15 (月曜日は19:00まで)、第2土曜日…9:30～16:00※祝日は利用できません。

幅4m未満の狭い道路は後退を

幅が4mに満たない道路(狭あい道路)は、環境衛生や、災害時の消防・救急活動に支障をきたします。安全・安心な街づくりのために、建築基準法では狭あい道路に接する敷地は、道路中心から2m後退することが規定されています。

※詳細はお問い合わせください。

問 建築指導課 ☎内線3125

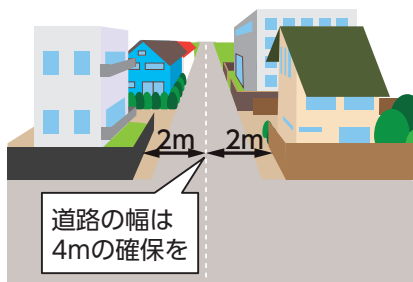

🔍 取手市 狭あい道路事前協議

児童福祉審議会傍聴

時 2月22日(水) 18:00～
所 福祉交流センター(市役所敷地内)
内 ▶取手市第2期子ども・子育て支援事業計画の中間見直し
 ▶取手市地域子育て支援センターの設置及び管理に関する条例改正案の骨子に対する市民意見公募(パブリックコメント)の結果
 ▶医療的ケア児支援事業
問 子育て支援課 ☎内線1340

たばこのマナーにご協力を

市では「まちをきれいにする条例」を定め、たばこのポイ捨てや歩きたばこなどの防止に努めています。歩きたばこの火や煙は、すれ違いざまに火傷をさせたり、たばこを持つ手が小さな子どもの目の高さになるためとても危険です。

▶歩きたばこはやめましょう
 ▶吸い殻のポイ捨てはやめましょう
 ▶周囲の状況に配慮しましょう

問 環境対策課 ☎内線1416

昭和56年以前に建築した建物は耐震改修を

過去の大地震では昭和56年以前に建築した建物に被害が集中しました。被害を最小限にするためには耐震改修が重要です。市の補助制度を活用できる場合があります。詳細は建築指導課にお問い合わせください。

問 建築指導課 ☎内線3125



🔍 取手市 耐震改修のすすめ

麻しん・風しん(2期)予防接種公費助成は3月31日まで

麻しん・風しんワクチン(2期)の予防接種公費助成期間は、3月31日までです。対象の方には、令和4年4月に予診票を郵送しました。母子健康手帳で麻しん・風しん(2期)の予防接種実施の有無を確認し、接種が済んでいない方は、早めに医療機関で接種してください。

対 平成28年4月2日～29年4月1日生まれの方

■**無料接種できるのは3月31日まで**

4月1日以降は助成対象外となり、全額自己負担になります。

■**予診票が手元に無い方は** 転入などで取手市の予診票が無い方は、保健センター窓口で発行します。来所の際は、必ず母子健康手帳を持参してください。

問 保健センター ☎85-6900

催し

公民館まつり(3月開催分)・ゆうあいプラザまつり

公民館まつり・ゆうあいプラザまつり期間中は一般利用できません。

◆**寺原公民館** (☎73-1851)

時・内 ▶3月4日(土) 10:00～16:00 (芸能発表、作品展示、寺原小学校児童作品、着付け実演、昔遊び)

▶3月5日(日) 10:00～15:00 (芸能発表、作品展示、模擬店)

◆**山王公民館** (☎85-8352)

時・内 ▶3月4日(土) 13:00～17:00 (作品展示、歴史講演会(郷土に伝わる将門伝説※事前申込制))

▶3月5日(日) 10:00～15:00 (作品展示、芸能発表)

◆**白山公民館** (☎73-1727)

時・内 3月11日(土)・12日(日) 10:00～15:00 (芸能発表、作品展示)

◆**ゆうあいプラザ** (☎73-5671)

時・内 3月11日(土)・12日(日) 10:00～15:00 (硬式卓球・ラージボール卓球のデモンストレーション、芸能発表)

問 各施設へお問い合わせください

映画「桜色の風が咲く」

時 3月23日(木) ①10:00～ ②14:00～ (各回30分前開場)

所 取手ウェルネスプラザ

内 9歳で失明、18歳で聴力を失いながらも世界で初めて盲ろう者の大学教授となった福島智の生い立ちを描いた実話。「生きる希望」を描き出す、真摯で温かな人間賛歌。

定 各回先着300人

費 前売り:1,100円、当日:1,200円 ※文化事業団友の会会員は、前売りのみ100円引き。前売り券が完売した場合、当日券の販売はありません。

申 電話が窓口

問 (公財)市文化事業団 ☎73-3251



©THRONE/KARAVAN Pictures



🔍 取手市民会館

音楽家支援「アフタヌーンコンサート」vol.11

コロナ禍で活動機会が減った音楽家を支援するロビーコンサートです。

時 3月5日(日) 13:30～14:30 (開場13:00)

所 市民会館

内 出演:木村啓子&末益牧子(ピアノ、写真左)、齋藤舞子(トランペット)

定 先着80人(申込優先)

費 無料

申 電話かホームページ:2月17日(金)8:30～

問 (公財)市文化事業団 ☎73-3251



🔍 取手市民会館

市ギャラリー展示予定

◆とりでアートギャラリー(アトレ取手4階)

▶私の芸術 I 23-03

時 3月3日(金)～8日(水) 10:00～17:00

▶取手洋画クラブ展

時 3月10日(金)～15日(水)

10:00～18:00※15日は16:00まで
 ▶Zzz…展(おやすみ展)

時 3月17日(金)～22日(水)

10:00～18:00※22日は15:00まで
 ▶茨城県南書展

時 3月24日(金)～29日(水)

10:00～18:00※29日は16:00まで
 ◆取手駅市民ギャラリー(取手駅東西連絡地下通路内)

▶取手陶芸クラブ作陶展

時 3月1日(水)～7日(火)

▶白山パステルクラブ展

時 3月8日(水)～14日(火)

▶(東)子供書道クラブ展、(西)東海学院高等専修学校生徒作品展

時 3月15日(水)～21日(火・祝)

▶写悠会写真展

時 3月22日(水)～28日(火)

◆藤代駅市民ギャラリー(藤代駅橋上連絡道内)

▶JOBANアートライン協議会ポストカードアートコンテスト受賞作品展

時 3月1日(水)～14日(火)

※展示期間が変更になる場合があります。駅市民ギャラリーの展示初日は13時から鑑賞できます。

問 文化芸術課 ☎内線1292



🔍 取手市 ギャラリーの催し物

3月の子ども通信

3月の相談・健診 所・問 保健センター ☎ 85-6900

▶ 育児相談「ももキッズ」(あそびの教室、ミニ講座、身体測定、個別相談。申込制)

時 6日(月)9:45～11:30 (受付時間9:30～)

対 1歳7カ月～3歳4カ月

定 先着10組

▶ BP1プログラム(親子の絆づくり、仲間づくり、育児知識の学習。全4回申込制)

時 3日・10日・17日・24日各金曜日の10:00～12:00 (受付時間9:45～)

対 生後2～5カ月の第1子を育てている母と子

定 10組

締 2月24日(金)

▶ 離乳食教室(離乳食講話、身体計測、育児相談。申込制)

時 前期:22日(水) / 後期:23日(木) 各10:00～11:00 (受付9:45～)

対 前期:生後5～8カ月前後 / 後期:生後9～11カ月前後

定 各日10組

持 大人用スプーン※講話で使用します。試食は実施しません。

締 各日3日前まで

▶ 乳幼児の健診 ※対象者に個別通知

時 13:00～13:30 (受付)

健診名	対象年月	期日
4カ月児	令和4年11月生	22日(水)・23日(木)
1歳6カ月児	令和3年8月生	1日(水)・2日(木)
3歳5カ月児	令和元年10月生	9日(木)・13日(月)・14日(火)

◎新型コロナウイルス感染症拡大の状況で変更となる場合があります。最新の情報は市ホームページでご確認ください。

地域子育て支援センター

時 平日10:00～11:30、13:30～15:00※電話相談は随時受け付けます。

各支援センター午前週2回・午後週2回まで(同日・同施設の午前・午後の利用が可能です)

対 市内在住の方、実家が市内にある方
1家族につき保護者の付き添い1人まで

申 各支援センターに電話か直接(9:00～17:00)
利用希望日の1週間前から当日まで

▶ 出張育児相談 ※要申込

施設	日時	講座内容
藤代	16日(木)10:30～11:15	離乳食

問 白山 ☎73-2277 とがしら 戸頭 ☎78-7223

藤代 ☎83-8831 井野なないろ ☎85-2525

CHECK!
各センターの
イベント



取手ウェルネスプラザ3階 キッズプレイルーム

利用人数など、一部制限しています。利用は1組につき1日1回までです。

時 1時間ごとの総入れ替え制

入室時間…①10:00～、②11:00～、③12:00～、④14:00～、⑤15:00～、⑥16:00～

※入室予約はできません。各回入場30分前から入場整理券を配布します。

問 取手ウェルネスプラザ ☎71-2122



タウン

市や官公庁関係機関外で市民活動中心の情報です。【費】が無いものは無料、【申】が無いものは直接会場・集合場所へ

※感染の状況により、中止や変更になる場合があります。詳細は各団体にお問い合わせください。

わいわいボウリングクラブ

時 3月2日・9日・16日・23日・30日各木曜日の10:15～(10時集合)

所 フジ取手ボウル 講 石山拓郎氏(認定1級インストラクター) 定 先着10人

費 1回1,430円(3ゲーム)※靴代など別途 持 飲み物※運動のできる服着用 申 電話 問 NPO法人取手東部わいわいスポーツクラブ 横田 ☎090-5583-2662

オンラインセミナー「からだに優しいがん治療」

時 3月4日(土)14:00～15:00 所 Zoom上で 内 切らずにがんを治す

陽子線治療 講 櫻井英幸氏(筑波大学付属病院放射線腫瘍科教授) 定 先着100人 申 ホームページ(<https://www.pmrc.tsukuba.ac.jp/>)か申込フォーム(<https://bit.ly/3wcHdHk>)

締 3月3日(金) 問 筑波大学付属病院陽子線治療センター ☎029-853-7100

取手精神福祉家族会

精神障害者の家族の集いで、支え合い、助け合う会です 時 2月22日(水)13:00～16:00 所 福祉交流センター(市役所敷地内) 内 精神障害に関する情報交換、談話会、相談など 問 取手精神福祉家族会ホットスペース ☎080-3151-5566

早春のフラワーアレンジメント・グラウンドゴルフ体験会

◆早春のフラワーアレンジメント

時 2月25日(土)10:00～12:00 所 市民活動支援センター(藤代庁舎内) 内 季節の花(球根植物)を使いま

す 講 加納桃子氏(店舗のないお花屋さん gg.puri) 定 先着5人 費 4,500円(花材費など) 持 持ち帰り用の袋、花ばさみ、エプロン、雑巾 申 電話 締 2月22日(水) ◆グラウンドゴルフ体験会 時 2月28日(火)、3月2日(木)各9:00～11:00 所 藤代スポーツセンター 講 指導有資格者 持 飲み物、タオル※運動のできる服着用

■共通事項 問 NPO法人取手セントラルクラブ 早春のフラワーアレンジメント…長嶋 ☎080-5482-5705、グラウンドゴルフ体験会…松石 ☎090-3216-5150

オンラインによるオレンジカフェ&サロン

◆とりでオンライン・オレンジカフェ 時 2月26日(日)14:00～15:00 所 Zoom上で 内 オンラインで集い、安心して語り合う 対 認知症・MCI(軽度認知症)と診断された方、ご家族・支援者、医療介護の専門職 申 電話かメール([online.orangecef2021@gmail.com](mailto:orangecef2021@gmail.com)) ◆サロンde憩い・オンライン 時 3月11日(土)13:30～16:30 所 取手ウェルネスプラザかZoom上で 内 オンライン(Zoom基本操作など)の使い方講習、オンラインを活用したさまざまな体験や参加者同士の交流 対 Zoomを初めて使う高齢者、オンラインでの交流やボランティア活動に関心のある方 定 先着15人(取手ウェルネスプラザのみ) 持 パソコン、タブレット、スマートフォンのいずれか 申 電話かメール(ikoi.online20@gmail.com) ■共通事項 ◎Zoomの使い方が分からない場合は、お問い合わせください 問 ▶とりでオンライン・オレンジカフェ…日本認知症本人ワーキンググループ(取手)▶サロンde憩い・オンライン…憩い・オンライン 藤井 ☎090-7734-3279

歴史と壁画の街・神田川桜ウオーク

◆歴史と壁画の街ウオーク 時 3月4日(土)9:00集合(12:40ごろ現地解散) 内 取手の歴史と新名所の壁画アート散策(約6km) ◆神田川桜ウオーク 時 3月25日(土)7:20集合(12:30ごろ現地解散) 内 文京区の歴史と神田川の桜見学(約6km) ■共通事項 所 取手駅西口ペDESTリアンデッキ集合 費 300円(資料・保険代) ※交通費各自 持 飲み物、雨具※小雨決行 問 取手市歩こう会 日野 ☎090-1808-5196

◆共通事項 所 取手駅西口ペDESTリアンデッキ集合 費 300円(資料・保険代) ※交通費各自 持 飲み物、雨具※小雨決行 問 取手市歩こう会 日野 ☎090-1808-5196

◆共通事項 所 取手駅西口ペDESTリアンデッキ集合 費 300円(資料・保険代) ※交通費各自 持 飲み物、雨具※小雨決行 問 取手市歩こう会 日野 ☎090-1808-5196

◆共通事項 所 取手駅西口ペDESTリアンデッキ集合 費 300円(資料・保険代) ※交通費各自 持 飲み物、雨具※小雨決行 問 取手市歩こう会 日野 ☎090-1808-5196

◆共通事項 所 取手駅西口ペDESTリアンデッキ集合 費 300円(資料・保険代) ※交通費各自 持 飲み物、雨具※小雨決行 問 取手市歩こう会 日野 ☎090-1808-5196

◆共通事項 所 取手駅西口ペDESTリアンデッキ集合 費 300円(資料・保険代) ※交通費各自 持 飲み物、雨具※小雨決行 問 取手市歩こう会 日野 ☎090-1808-5196

■広報とりでは電子書籍やアプリで配信中!

問 魅力とりで発信課 ☎内線1193

● 行政情報アプリ「マチイロ」



● 電子書籍「イバラキイーブックス」



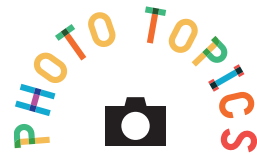

ふとび

連^{だこ}凧が取手の大空へ とりで利根川たこあげ大会



1月14日、取手緑地運動公園(利根川河川敷)で3年ぶりに「とりで利根川たこあげ大会」を開催しました。会場では、たこ作り教室や自作たこコンクールが行われ、大勢の方が参加。色とりどりの連凧や絵柄に工夫を凝らした凧などが大空を舞いました。風がほとんど吹かず、凧揚げには厳しい天候でしたが、徐々にコツをつかみ、揚がった際には多くの方から笑顔が見えました。

「高須で空あそび」 大小の凧が大空を彩る



大凧に書かれた文字は「高」と「翔」



1月22日、高須地区にあった大凧を復活させて揚げる「高須で空あそび」が開催されました。取手アートプロジェクトが中心となり住民たちと作り上げた催しで、昨年は12畳の大凧揚げに成功し、今年は小凧300枚と6畳の大凧揚げに挑戦。6畳の大凧は多くの参加者の手で空へ揚がり、会場では歓声が沸きました。

思い出が隠し味 学校給食展を初開催



1月から2月にかけて、藤代駅と取手駅の各市民ギャラリーで、学校給食展を開催しました。展示では、取手市の学校給食の変遷や、昭和・平成・令和の人気メニュー、在学中の児童・生徒による学校給食にまつわる絵画などを紹介。足を止めた方は「食缶を見て、楽しかった学校給食の時間を思い出しました。久しぶりに同級生に会いたいです」と、昔を懐かしんでいました。

人と動物が幸せに共生するために 動物愛護講演会



取手市動物愛護協議会は動物の愛護福祉活動に取り組んでいる俳優の浅田美代子氏を招き、動物愛護講演会を開催しました。浅田氏は「動物たちの未来に向けて～今、私たちができること～」をテーマに、悪徳繁殖業者の実態などを指摘。さらに人と動物が幸せに共生するためには、動物愛護団体への協力や動物愛護に関心を持ってもらうことが重要と熱く語りました。

3月の各種無料相談

※会場の議会棟と福祉交流センターは市役所敷地内、福祉会館は市民会館隣です。



	日時	会場	問い合わせ先
法律相談 ※予約制	3日(金)9:00～11:00 予約:2月20日(月)9:00～	藤代庁舎3階	市民協働課 ☎内線1146 ※法律相談・司法書士相談は事前予約が必要です。
	8日(水)9:00～11:00 予約:2月27日(月)9:00～	福祉交流センター	
	15日(水)9:00～11:00 予約:3月6日(月)9:00～	藤代庁舎3階	
	15日(水)13:00～15:00 予約:3月6日(月)9:00～	福祉交流センター	
司法書士相談 ※予約制	1日(水)9:00～11:00 予約:2月20日(月)9:00～	福祉交流センター	◎人権相談は電話相談も事前予約制で行っています。
人権相談	3日(金)9:00～11:00 14日(火)9:00～11:00	藤代庁舎3階 議会棟	
社会保険労務士相談	11日(土)9:30～11:30	議会棟	
行政書士相談	26日(日)13:30～15:30	議会棟	
消費生活相談	平日9:00～16:00 ※12:00～13:00除く	取手庁舎4階	消費生活センター ☎72-5022
家庭児童相談	平日9:00～16:00	取手庁舎3階	子育て支援課 ☎内線1351
ドメスティック・バイオレンス(DV)相談	平日9:00～16:00	取手庁舎3階	子育て支援課 ☎内線1351

	日時	会場	問い合わせ先
社会福祉協議会 心配ごと相談	毎水曜 13:00～16:00	福祉会館	社会福祉協議会 藤代支所 ☎83-7341
	第1・3木曜 13:00～16:00	藤代庁舎3階	電話相談専用 ※水曜のみ ☎74-6644
警察の相談ダイヤル	☎029-301-9110 / #9110 (プッシュ回線固定電話・携帯電話)		

学校生活などで不安になったら相談しよう

▶ こどもの電話相談(青少年センター、西2-35-3) ※保護者も可

☎72-8080 平日9:00～16:30 ファクス:73-6868

メール: seishounensoudan@city.toride.ibaraki.jp

▶ 子育て相談・いじめ相談(教育総合支援センター、戸頭8-10-1)

※小・中学生や保護者対象。電話・メール相談、来所(事前予約制)

☎63-4755

◎月・水・金曜日は9:00～19:30、火・木曜日は9:00～16:30(祝日除く)

メール: sogoshien@city.toride.ed.jp

広報とりで

発行/取手市 編集/魅力とりで発信課 〒302-8585取手市寺田5139
TEL 0297-74-2141 内線1193 FAX 0297-73-5995
ホームページ: <https://www.city.toride.ibaraki.jp/>
e-mail: miryoku@city.toride.ibaraki.jp



ほどよく絶妙とりで

魅力ある市の施策や投稿情報などを紹介するシティプロモーションサイトです。皆さんからの投稿募集中!
<https://zetsumyo.city.toride.ibaraki.jp/>



取手市の人口・世帯

人口 105,950人 (-61) ※数字は2月
男性 52,272人 (-20) 1日現在のもの
女性 53,678人 (-41) です(カッコ
世帯 50,490世帯(+43) 内は前月比)

広報とりでは以下の媒体でも配信しています



市メールマガジン

広報とりでのほか、緊急・防災防犯情報、議会情報、市政情報やイベントなどを配信しています。登録・利用料は無料です。



市公式LINE



ID: @toridecity か右コードから友だち登録できます。



UD FONT

見やすいユニバーサルデザインフォントを採用しています。