

広報とりで TORIDE

2.15
2024 (令和6年)
NO.1383

取手市議会議員一般選挙 新議員 24人が決定しました

任期満了に伴う取手市議会議員一般選挙の投開票が1月28日に行われました。29人の候補者の中から24人(現職20人・新人4人)の市議会議員が決まり、2月15日から4年間の新たな任期がスタートします。

☎市選挙管理委員会(総務課内) ☎内線1125

※氏名は、原則立候補届け出名で一部、通称も使用(敬称略)。写真は、左上から右へ得票順。年齢は、2月15日現在。住所は、原則立候補届け出記載の住所の大字名まで。

◆開票結果

- 投票率 43.10%
- 有効投票 3万8,397票
- 投票総数 3万8,857票
- 無効投票 460票

得票数	候補者名	党派	現・新
当選 2,360	岩澤信	自由民主党	現
当選 2,332	細谷典男	無所属	現
当選 2,197	佐藤隆治	自由民主党	現
当選 2,040	石井めぐみ	日本維新の会	現
当選 1,692	根岸裕美子	とりで生活者ネットワーク	現
当選 1,685	岡口すみえ	無所属	新
当選 1,551	落合信太郎	公明党	現
当選 1,498	入江洋一	無所属	現
当選 1,449,634 (※)	鈴木三男	無所属	現
当選 1,422	染谷和博	公明党	現
当選 1,412	久保田真澄	公明党	現
当選 1,406	加増充子	日本共産党	現
当選 1,336	杉山尊宣	自由民主党	現
当選 1,335	長塚美雪	無所属	新
当選 1,318	古谷貴子	公明党	新
当選 1,316	遠山智恵子	日本共産党	現
当選 1,191	佐野太一	日本共産党	現
当選 1,164	小堤修	無所属	現
当選 1,114	山野井隆	国民民主党	現
当選 1,112	関川翔	無所属	現
当選 1,072	赤羽直一	自由民主党	現
当選 1,057	本田和成	日本共産党	新
当選 985	金澤克仁	自由民主党	現
当選 980	海東一弘	無所属	現
836,365 (※)	須田光雄	無所属	現
780	竹崎亮哉	国民民主党	新
754	榊原アリーゼ	無所属	新
621	野田浩寿	茨城れいわの会	新
381	榎本博文	無所属	新

※候補者によっては得票数が小数点第3位まで生じている場合がありますが、これは候補者の中に名前が同一の候補者がいる場合に、名前のみが記載された投票(あん分票)をそれぞれの候補者の得票数の割合に応じて分ける処理を行ったためです。

改選後初議会(令和6年第1回臨時会)

☎議会事務局 ☎内線1801

日時・場所 2月15日(木) 10:00・議会棟(市役所敷地内)
内容
・正副議長選挙や各委員会などの議会組織を決定
・一部事務組合議会議員の選挙 など

※令和6年第1回定例会は、2月29日(木)10時に開会予定です。

 いわさわしん 岩澤信(51) 東	 ほそやのりお 細谷典男(72) 新町	 さとうりゅうじ 佐藤隆治(52) 谷中	 いしいめぐみ 石井めぐみ(44) 藤代南	 ねぎしゆみこ 根岸裕美子(54) 宮和田
 おかくちすみえ 岡口すみえ(57) 東	 おちいしんたろう 落合信太郎(57) 本郷	 いりえゆういち 入江洋一(65) 新取手	 すずきみつお 鈴木三男(73) 西	 そめやかずひろ 染谷和博(63) 新町
 くぼたますみ 久保田真澄(61) 宮和田	 かそうみつこ 加増充子(71) 井野	 すぎやまかふぶ 杉山尊宣(41) 桑原	 ながつかみつき 長塚美雪(38) 野々井	 ふるやたかこ 古谷貴子(63) 新町
 とやま ちえこ 遠山智恵子(70) 藤代	 さのたいち 佐野太一(55) 紫水	 こづみおさむ 小堤修(62) 上高井	 やまのいたかし 山野井隆(49) 白山	 せきかわかける 関川翔(37) 山王
 あかばなおいち 赤羽直一(76) 山王	 ほんだかずなり 本田和成(47) 戸頭	 かなざわかつひと 金澤克仁(48) 東	 かいこうかずひろ 海東一弘(50) 台宿	

の と 令和6年能登半島地震 被災地に職員を派遣

☎ 安全安心対策課 ☎ 内線1180

市は、国や県からの要請を受け、被災地に職員を派遣しています。1月13日から25日にかけては計5人の職員が、現地の自治体職員などとともに、住家の被害認定調査や避難者の健康支援などの業務に当たりました。

その後も要請に応じて職員を派遣し、被災地の復旧・復興を支援しています。

■派遣した職員のコメント

- ・まちの中心部でも大規模な被害を受けていて、災害の恐ろしさを痛感した
- ・至る所に道路の陥没があり、車で移動するのも危険な状況だった
- ・長期間続く断水が被災者にとって、強いストレスになっているようだった
- ・避難所で活動が制限されているため、歩けなくなる高齢者や、インフルエンザなどの感染症にかかる方が大勢いた
- ・り災証明書申請件数も膨大で、復旧・復興には長い期間と多くの支援が必要だと感じた



要支援者に対する支援の打ち合わせ



至る所に確認された道路の陥没



住家の被害認定調査のため傾きを測定

地震災害義援金を受け付けています

☎ 社会福祉課 ☎ 内線1316

被災された方々を支援するため、日本赤十字社取手市地区で義援金を受け付けています。義援金は日本赤十字社を通じて、被災者へ送られます。ご協力をお願いします。

受付期間 12月27日(金)まで
募金箱設置場所 社会福祉課・会計課・取手支所・取手駅前窓口
・藤代総合窓口課

※領収書が必要な場合は、社会福祉課窓口での受け付けとなります。

◎金融機関での口座振込を利用する場合は、市ホームページをご確認ください。

市ホームページ



コミュニティ・スクールを進めています

☎ 生涯学習課 ☎ 内線2061

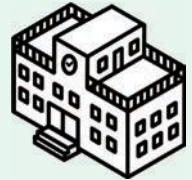

市は、地域と学校が一体となって子どもを育む環境を整えるため、コミュニティ・スクールの導入を進めています。各学校での取り組みに、ご理解・ご協力をお願いします。

■コミュニティ・スクールとは

学校運営協議会(地方行政組織や運営に関する法律に規定された法定の協議組織)を設置した学校のことです。学校と保護者や地域住民が一体となって子どもを育む環境を構築するために、学校運営や学校運営に必要な支援などの協議を行います。

◎現在は市内の小・中学校7校で設置していますが、今後は全小・中学校での設置の検討をしています。

■学校運営協議会の役割

- ①校長が作成する学校運営の基本方針、学校の教育目標やビジョンを承認
- ②教育委員会や校長に対して、学校運営・教育活動に関する意見を述べる
- ③教職員の任命権者に対して、教職員の任用に関する意見を述べる

■導入によるメリット

- ①組織的・継続的な体制の構築=持続可能性
校長や教職員の異動があっても、学校運営協議会があることで地域との連携・協働体制が継続できる
- ②当事者意識・役割分担=地域総掛かり
子どもたちの課題、地域での子ども育成の方向性、目標をどうするかという「目標・ビジョンの共有」ができる
- ③目標・ビジョンを共有した「協働」活動
学校運営の基本方針を通して、学校や地域、子どもたちの問題に対し当事者意識を持ち、連携・協働して取り組める

■具体的事例

- ・地域住民と保護者で登下校時の見守り活動
- ・地域と学校の合同大運動会
- ・校庭の除草作業や地域住民による花壇管理
- ・地域の方が先生として絵手紙や習字を教える活動
- ・学校近隣の取手競輪場施設を活用した持久走大会
- ・学校内に集える場所を設置 など



地域の方による絵手紙教室

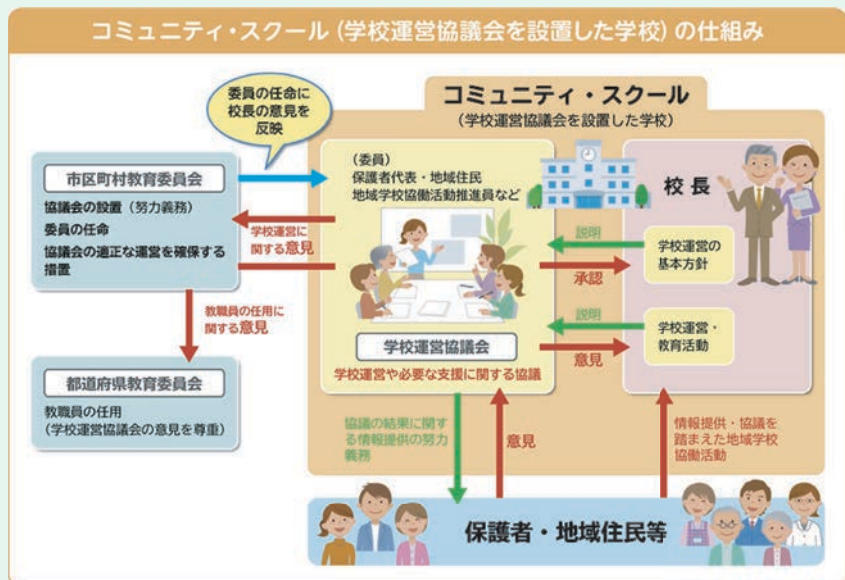

出典: これからの学校と地域(文部科学省)
(https://manabi-mirai.mext.go.jp/upload/korekaranogakkoutotiki_pamphlet2020.pdf)

取手西小学校 石塚康英校長(学校運営協議会委員)



協議会で出た意見をまとめる石塚校長

育てたい子どもの姿を保護者だけでなく、地域の方とも共有したいと思い、コミュニティ・スクールを導入しました。地域の方とも共有することで、教職員が異動しても地域の方を通して、育成方針などを引き継ぐことができます。時代に合わせた育成方針を継続するためにも、学校と保護者・地域住民と一緒に話し合える場が必要だと思います。

コミュニティ・スクールの詳細は市ホームページをご確認ください。



東日本大震災記録パネルを展示

☎ 安全安心対策課 ☎ 内線1182

東北地方をはじめ、茨城県でも大きな被害をもたらした東日本大震災から間もなく13年となります。県内でも死者(震災関連死含む)・行方不明者合わせて60人以上、住宅の全壊2,600棟以上となる大災害となりました。また、今年1月1日には石川県能登半島を中心とした最大震度7の地震が発生しました。

大地震はいつどこで起きるかわかりません。震災の記憶を途切れさせないため、市は、県が収集・作成した東日本大震災に関する写真パネルを展示します。

日時 2月28日(水)～3月6日(水) 8:30～17:15 ※土・日曜日含む
 場所 藤代庁舎エントランスホール



マイナンバーカードの便利な使い方



マイナンバーカードには、オンラインで転出の手続きができるなどの便利な使い方が増えています。手続き方法などの詳細は、市ホームページをご覧ください。

💡 オンラインで転出の手続きができます ☎ 市民課 ☎ 内線1163

市外へ引っ越しをする際に、マイナンバーカードを持っている方は、スマートフォンなどを利用して、オンラインで転出の手続きと転入の予約ができます。※日本国外への転出を除く。

■ 届け出ができる期間

引っ越し予定日の30日前から引っ越し後の10日まで

■ 届け出ができる対象

取手市に住民登録があり、以下の条件を満たす方

- マイナンバーカードを持っている(署名用電子証明書が有効なカードに限る)
- マイナンバーカードの読み取りに対応したスマートフォンかパソコンのカードリーダーを持っている

オンラインでの転出



💡 【コンビニ交付】コンビニで住民票などが取得できます ☎ 住民票・印鑑登録証明書…市民課 ☎ 内線1163

税・所得に関する証明書…課税課 ☎ 内線1241

コンビニ交付は、マイナンバーカードを使って、コンビニエンスストアで住民票などの各種証明書が取得できるサービスです。

■ 取得できる証明書

- 住民票の写し ※ 住民票コード・個人番号(マイナンバー)を記載した住民票は交付できません。
- 印鑑登録証明書
- 課税証明書
- 非課税証明書
- 所得証明書
- 児童手当用所得等証明書 ※ 現年度のみ

■ 利用時間 6:30～23:00 (メンテナンス日を除く)

■ 手数料 各1通200円

◎ 窓口より100円安く取得できます。

コンビニ交付



▶ マイナンバーカードの申請はお早めに ☎ 市民課 ☎ 内線1163

12月2日に健康保険証が廃止予定です。廃止日近くになると、駆け込みの申請などで窓口が大変混雑すると予想されます。マイナンバーカードを取得希望の方は、お早めに手続きをお願いします。

カードの申請方法



サポート窓口



▶ 3月29日まで、オンライン手続きのサポート窓口を設置します。

3月1日から



最寄りの市区町村窓口で戸籍証明書などが取得できます

☎ 市民課 ☎ 内線1166

3月1日から、本籍地以外の市区町村窓口でも、戸籍証明書などが取得できるようになります(広域交付制度)。また、本籍地を複数回変更している場合でも、1カ所の窓口にとまとめて請求できるようになるため、便利です。広域交付制度の詳細は、法務省ホームページをご覧ください。

■ 取手市役所で請求できる窓口

市民課、取手支所、藤代総合窓口課

※現在の戸籍のみ即日で交付できます。相続などの場合は、戸籍が複数にわたるため、発行までに数日かかることがあります。時間に余裕をもってご来庁ください。

法務省ホームページ



■ 広域交付制度の注意点

- 郵送や代理人による請求はできません。
- 戸籍証明書などを請求できる方(本人、配偶者、本人の父母・祖父母など(直系尊属)、本人の子・孫など(直系卑属))が、市区町村の戸籍担当窓口で請求する必要があります。
- 窓口に来庁する方の顔写真付きの身分証明書(マイナンバーカード、運転免許証など)の提示が必要です。
- コンピュータ化されていない場合や、個人事項証明書・一部事項証明書・附票、きょうだいの戸籍証明書などは請求できません。

▶ 請求の流れ



① 戸籍証明書などを請求

② 連携

③ 戸籍証明書などの交付

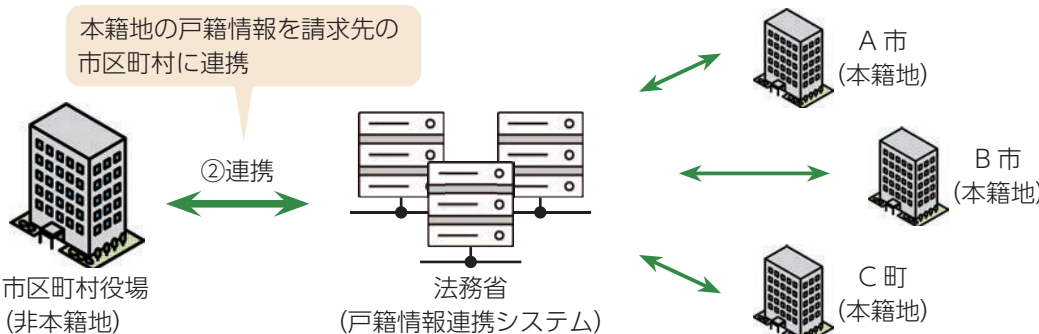

本に関わるボランティアを募集しています



本の読み聞かせなどを行うボランティアを募集します。図書館で活動する図書館ボランティアと、4カ月児健康診査の会場で活動するブックスタートボランティアがあります。興味のある方は、各説明会にご参加ください。



図書館ボランティア

☎ 取手図書館 ☎74-8361、ふじしろ図書館 ☎70-8181

図書館で、本の配架、読み聞かせ、布絵本作りなどを行うボランティアです。

説明会

活動希望場所	説明会場	日付	時間
ふじしろ図書館	ふじしろ図書館	2月24日(土)	10:00 ~ 11:00
取手図書館 とがしろ戸頭公民館図書室	取手図書館	3月3日(日)	

対象 中学生以上でボランティアに興味がある市内在住・在学・在勤の方
申込 活動希望の図書館へ電話または直接

ボランティアの種類・活動内容

- 本の配架、修理 本を分類ごとに棚に戻す、破損修理や補強する
- 読み聞かせ 子どもへ絵本の読み聞かせ
- 布絵本作り 触って遊べる布絵本の制作
- 音訳・点訳 本の音訳・点訳をする

ブックスタートボランティア

☎ 取手図書館 ☎74-8361

4カ月児健康診査の会場で、親子に読み聞かせや絵本を選ぶポイントをアドバイスし、絵本を手渡すボランティアです。

説明会

日時 3月1日(金) 13:30 ~ 15:00
場所 取手図書館
対象 年8回程度、取手ウェルネスプラザでの活動に参加できる方
申込 取手図書館に電話

共通事項

いずれのボランティアも、活動する際はボランティア保険への加入が必要です。



図書館ボランティア説明会



ブックスタートボランティア説明会

ポストカードアートコンテスト 受賞作品

☎ 文化芸術課 ☎内線1292

JOBANアートライン協議会では、上野から取手間の「常磐線と風景」・「常磐線沿線のスポット」をテーマに募集したポストカードアートコンテストを実施しました。200点以上の応募の中から選ばれた、大賞(1点)・優秀賞(10点)作品を紹介します。



■JOBANアートライン協議会…上野から取手間の常磐線沿線4区4市と東京藝術大学・JR東日本首都圏本部で構成する協議会。JR東日本の忘れ物傘を使ったアートワークショップを開催するなど、「アート」をキーワードにそれぞれの街や人をつなげる取り組みをしています。

大賞



佐藤日向子さん
「坂の上から、振り向いて。」

優秀賞(一般)



小林峰さん
「北小金『東漸寺』」



新留叶望さん
「帰ろう、家へ。」



上田純子さん
「これからどこに行こうかな? ~インバウンド~」



Koitaさん
「手賀沼公園の日没」



ヒロツチさん
「昼散歩」

■受賞作品を展示します

※各展示とも初日は13:00 ~
▶取手駅市民ギャラリー
(取手駅東西連絡地下通路内)
期間 3月21日(木) ~ 26日(火)
▶藤代駅市民ギャラリー
(藤代駅橋上連絡道内)
期間 3月27日(水) ~ 4月2日(火)

優秀賞(小学生以下)



平沼巧さん
「上野動物園でお昼寝パンダ」



勝矢祥さん
「おとうとのすきなでん車の見える場所」



ジョウバンラインスキマンさん
「上野駅と常磐線たち」



ゆうと Yutoさん
「夕やけの常ばん線」



佐藤朱莉さん
「夕ぐれを走る電車」

市からのお知らせ

TORIDE CITY NEWS

3月の施設休館日

取手駅前窓口(リボンとりで3階)
【10:00～19:00】

21日
※第3水曜日が祝日のため、翌日21日(木)が休館日です。
◎3月17日(日)はシステム停止のため、マイナンバーカードの手続きはできません。

取手図書館・ふじしろ図書館
【9:30～18:00】

4・11・18・21・25・29日
とがしろ戸頭公民館図書室
【10:00～17:00】

4・11・18・21・25・29日

取手グリーンスポーツセンター
【9:00～21:00】

4・11・18・25日

藤代スポーツセンター
【9:00～21:00】

4・11・18・25日

取手ウェルネスプラザ
【9:00～21:00】

▶トレーニングジム

【8:30～22:00】

4・11・18・25日

▶キッズプレイルーム

【10:00～18:00】

4・11・18・25日

老人福祉センターあけぼの
【9:00～17:00】

3・10・17・20・24・31日

老人福祉センターさくら荘
【9:00～17:00】

3・10・17・20・24日

かたらいの郷

【9:00～17:00】

4・11・18・25日

最新の情報は各施設のホームページなどをご覧ください。

コミバス運行状況

コミュニティバスの運行状況、路線図、時刻表などが分かります。

取手市 バス位置情報検索



お知らせ

令和6年度市予算書の販売

令和6年度一般会計予算書、特別会計予算書、予算説明書販売します。

☑販売日：2月26日(月)～

販売場所：財政課(窓口販売のみ)

※財政課、情報管理課「行政資料コーナー」、藤代総合窓口課、藤代公民館、各図書館で閲覧もできます。

💎販売価格

一般会計予算書：2,000円

特別会計予算書：1,500円

予算説明書：1,500円

※なくなり次第販売を終了します。議決前の予算案のため、内容が変更になることがあります。

☎財政課 ☎内線1632

つくば献血ルームの移転

3月1日に、つくば献血ルームが移転します。※移転準備のため、2月26日(月)～29日(木)は休館します。

◆移転場所

つくば市吾妻1-7-1トナリエつくばスクエアCREO4階

電話：0120-298-102

☎保健センター ☎85-6900

たばこのマナーにご協力を

市では「まちをきれいにする条例」を定め、たばこのポイ捨てや歩きたばこなどの防止に努めています。歩きたばこの火は、すれ違いざまに火傷をさせたり、たばこを持つ手が小さな子どもの目の高さになるためとても危険です。

▶歩きたばこはやめましょう

▶吸い殻のポイ捨てはやめましょう

▶周囲の状況に配慮しましょう

☎環境対策課 ☎内線1416

収入がなくても申告が必要な方がいます

2月16日(金)から3月15日(金)までは、所得税の確定申告や市・県民税申告の受付期間です。所得の情報は、国民健康保険税、後期高齢者医療保険料の軽減判定のほか、高額療養費の自己負担限度額の区分判定にも使われます。所得が確認できない場合の高額療養費は、所得が高いものと見なして算定されます。必ず期間内に申告を済ませてください。

☑以下の方は、負担軽減のため、所得の申告が必要です

▶令和5年中に収入がなく、かつ誰の扶養にも入っていない方

▶令和5年中に収入がなく、市外や別世帯の親族の扶養に入っている方(単身赴任なども含む)

▶遺族年金や障害年金などの非課税所得のみの方など

☎国民健康保険…国保年金課 ☎内線1364、後期高齢者医療保険…国保年金課 ☎内線1368、市・県民税申告…課税課 ☎内線1243

ナラ枯れに注意!

ナラ枯れとは、カシノナガキクイムシが媒介する「ナラ菌」で樹木が枯れる病気です。市内でも被害が確認されていて、今後の発生・拡大が懸念されます。ナラ・シイ・カシ類の樹木を所有している方はご注意ください。

■ナラ枯れの見分け方

▶樹木の根元に大量の木くずがたまっている ▶幹に直径1.5～2mmの穴が複数開いている

※予防法・処理方法の詳細は、市ホームページをご覧ください。

☎農政課 ☎内線2111



取手市 ナラ枯れ

年金受給者が亡くなった「未支給年金」の請求

年金受給者が亡くなったとき、亡くなった月の分までの年金は、生計を同一にしていた遺族が未支給年金として受け取れます(条件あり)。

※亡くなってから5年が過ぎると時効で請求できなくなります。

☑年金受給者が亡くなった当時、生計を同一にしていた3親等内の親族

■次の順位で請求できます

①配偶者②子③父母④孫⑤祖父母

⑥兄弟姉妹⑦その他3親等内の親族

持 ▶亡くなった方の年金証書

▶請求者の預金通帳(普通口座)、戸籍謄本、マイナンバーカード、生計同一の申立書(亡くなった方と請求者の住所が異なる場合)

※請求者の続柄により必要な物が異なります。事前にお問い合わせください。

☎直接：土浦年金事務所、市国保年金課、藤代総合窓口課

☎土浦年金事務所 ☎029-825-1170、市国保年金課 ☎内線1371

催し

いこいの場 コンサート

◆2月22日(木) 10:30～

所 藤代公民館

☑出演：歌謡ショー(鈴木ミチ、加藤大知)

◆2月26日(月) 10:00～

所 井野公民館

☑出演：アンサンブルかたらい(ミニオカリナ)、ブランニュー☆スターズ(合唱)

◆2月27日(火) 13:30～

所 小文間公民館

☑出演：ラ・コアラ(ハーモニカ)

☎(社福)市社会福祉協議会 ☎74-9110

埋蔵文化財センター 企画展

祈りのかたち-出土品から見る先史時代の祭祀- ☎埋蔵文化財センター ☎73-2010

市内の遺跡で発掘された、祭祀遺物にスポットを当て、先人たちの精神性や当時の生活の姿などを紹介する企画展を開催します。◎企画展・考古学講座・市内重要遺跡ツアーは全て無料です。

期間 2月20日(火)～4月21日(日)

9:00～17:00(入館は16:30まで)

休館日：月曜日、3月21日(木)

場所 埋蔵文化財センター

祭祀遺物とは

縄文時代の土偶や石棒など、お祭りや儀式で使われたといわれる道具のこと。市内には大規模な遺跡が多くあり、多彩な祭祀遺物が発見されています。



中妻貝塚で出土した土偶▶

考古学講座 ①「縄文時代の祭祀と『目で見える取手の歩み』講座 ②「古墳時代の祭祀と『目で見える取手の歩み』講座

日時 ①3月10日(日) 14:00～15:30

②4月21日(日) 14:00～15:30

場所 埋蔵文化財センター

講師 埋蔵文化財センター職員

定員 各回40人



いちのだい市之代古墳群で出土した埴輪▶

市内重要遺跡ツアー

日時 3月9日(土)・24日(日)、4月13日(土)(各日約2時間)

◎各日13時40分に、関東鉄道常総線稲戸井駅前に集合

定員 各回10人



ぬかつか糠塚1号墳(上高井)▲



◆考古学講座・市内重要遺跡ツアーの申し込み方法など詳細は、市ホームページをご覧ください

催し

カフェウェルカム販売会

時 3月4日(月) 10:00～14:00
 ※当日は販売会のみ営業です
所 カフェウェルカム(障害者福祉センターふじしろ隣接)
内 施設利用者が作った工芸品・多肉植物・加工品・ドリンク販売 ほか
 ◎1,000円以上お買い上げの方に、プレゼントがあります。
問 障害者福祉センターふじしろ ☎83-5666

春風亭一之輔独演会

「笑点」の大喜利メンバーである落語家の独演会です。
時 4月9日(火) 14:00～(開場13:30)
所 市民会館
定 先着995人
費 全席指定3,300円
申 電話か市民会館ホームページから
 一般発売日:2月21日(水) 10:00～
問 (公財)市文化事業団 ☎73-3251



取手市民会館

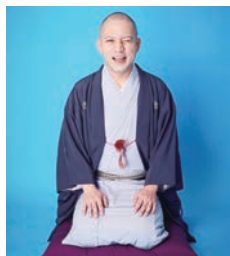

ベリーグッドマン BEST TOUR 2024 "GOOD GOOD GOOD"

「ライオン」「ライトスタンド」などパワーソング(応援歌)が代名詞の、3人組ボーカルユニットのツアーです。
時 6月9日(日) 17:00～(開場16:15)
所 市民会館
内 出演:ベリーグッドマン
定 先着950人
費 一般…7,500円、高校生以下…5,000円(入場の際、学生証など身分証明書の提示が必要)、3歳未満…膝上鑑賞無料(席が必要な場合は有料)
申 電話、窓口、市民会館LINE電子チケット
■チケット発売日…▶文化事業団友の会…2月20日(火) 10:00～▶市民会館LINE会員…2月22日(木) 10:00～▶一般…2月24日(土) 10:00～
問 (公財)市文化事業団 ☎73-3251



取手市民会館



市ギャラリー展示予定

◆とりでアートギャラリー (アトレ取手4階)
 ▶取手洋画クラブ展
時 3月1日(金)～6日(水) 10:00～18:00※6日は17:00まで
 ▶**もえぎ**の会写真展
時 3月8日(金)～13日(水) 10:00～18:00※13日は16:00まで
 ▶茨城県南書展
時 3月15日(金)～20日(水・祝) 10:00～18:00※20日は17:00まで
 ◆取手駅市民ギャラリー (取手駅東西連絡地下通路内)
 ▶TIFA活動写真展
時 2月28日(水)～3月5日(火) 10:00～18:00
 ▶作陶展(陶芸)
時 3月6日(水)～12日(火) 10:00～18:00
 ▶写悠会写真展
時 3月13日(水)～19日(火) 10:00～18:00
 ▶(東)JOBANアートライン協議会ポストカードアートコンテスト受賞作品展、(西)とりで観光フォトコンテスト受賞作品展
時 3月21日(木)～26日(火) 10:00～18:00
 ◆藤代駅市民ギャラリー (藤代駅橋上連絡道内)
 ▶TIFA活動写真展
時 3月6日(水)～12日(火) 10:00～18:00
 ▶ボランティア団体の作品展
時 3月13日(水)～26日(火) 10:00～18:00
 ▶JOBANアートライン協議会ポストカードアートコンテスト受賞作品展
時 3月27日(水)～4月2日(火) 10:00～18:00
 ※展示期間が変更になる場合があります。駅市民ギャラリーの展示初日は13時から鑑賞できます。
問 文化芸術課 ☎内線1292

公民館まつり(3月2日・3日・10日開催分)

開催時期は各公民館で異なります。公民館まつり期間中は一般利用はできません。
 ◆山王公民館(☎85-8352)
時 ①3月2日(土) 13:00～17:00 ②3月3日(日) 10:00～15:00
内 ①作品展示、はじめてのNISA iDeCo講座(事前申し込み制) ②絵手紙体験、作品展示、芸能発表会
 ◆相馬公民館(☎83-1429)
時 3月3日(日) 9:30～13:00
内 芸能発表会
 ◆白山公民館(☎73-1727)
時 3月2日(土)・3日(日)各10:00～15:00
内 クラブ芸能発表・作品展示、学級活動・地域活動展示、パソコンで作ったカレンダーをプレゼント
 ◆小文間公民館(☎74-7035)
時 3月10日(日) 10:00～16:00
内 芸能発表会、作品展示、模擬店
問 各公民館へお問い合わせください

筑波山梅まつり

約1,000本の梅の木と、筑波山麓の田園風景など、筑波山ならではの景観が見られます。

時 2月17日(土)～3月17日(日)
所 筑波山梅林(つくば市沼田1688)
問 (一社)つくば観光コンベンション協会 ☎029-869-8333



相談

精神障害者の家族相談会

市委託の相談会です。
時 3月9日(土) 10:00～15:00
所 福祉交流センター(市役所敷地内)
対 精神障害など、心の悩みを抱えた方の家族
申 電話※当日、直接会場での相談・電話での相談も可
問 取手精神福祉家族会ホットスペース ☎080-3151-5566 (9:00～17:00)

募集

いんざいぶらり川めぐりと成田山バスツアー参加者募集

印西市のぶらり川めぐりの舟運体験と印西市・成田市の観光名所を巡るツアーです。※中型バス利用
 ◎利根川下流域には歴史的観光資源や貴重な自然風景、食などの地域資源が数多く存在しています。市は、流域の魅力を紹介し活性化を図るため、沿川自治体と交流事業を行っています。

時 3月28日(木) 9:00～17:30 (8:45取手庁舎玄関前集合)
内 ぶらり川めぐり乗船(雨天時は吉岡まちかど博物館ほか)、小林牧場の桜観賞、吉高の大桜観賞、成田山参拝・参道で買い物※企画・バスの運行は旅行会社が行います。
対 市内在住・在勤・在学の方
定 20人※多数は抽選
費 4,500円(乗船料、昼食代、傷害保険料など)
申 郵送(往復はがき):〒302-8585 寺田5139水とみどりの課「いんざい川めぐりと成田山」係宛て
 ◎希望者全員の郵便番号、住所、氏名、年齢、電話番号を記入 ※1枚につき2人(1人以上が市内在住・在勤・在学)まで応募可。
締 3月5日(火)必着
 ※抽選結果は3月8日(金)ごろ発送
問 水とみどりの課 ☎内線1534

講座・講習・教室

料理教室 春先取り彩りサンド

時 3月8日(金) 10:00～13:00
所 取手ウェルネスプラザ
内 たっぷり野菜とタルタル卵のサンドイッチ、ミネストローネ、アガー(透明度の高いゼリーが作れる凝固剤)で作るフルーツゼリー
定 12人※多数は抽選
費 1,500円
持 エプロン、三角巾、手拭きタオル、マスク
申 電話:2月22日(木) 10:00～
締 2月23日(金・祝) 21:00
 ※抽選結果は、25日(日)10時以降当選者のみ電話連絡
問 取手ウェルネスプラザ ☎71-2122

とりで生涯現役セミナー

◆スマホを楽しむセミナー
 スマートフォンを上手に活用して、人生を豊かに、生涯現役で楽しむための講座です。
時 3月8日(金)・11日(月)各13:30～15:00(全2日間)
所 取手ウェルネスプラザ
講 とりで生涯現役ネット ほか
対 以下の全てに該当する方
 ▶LINEが使える
 ▶市内在住・在勤
 ▶55歳以上
 ▶全2日間に参加可能
定 先着16人(事前申込順)
持 お使いのスマホ
申 電話:2月20日(火) 10:00～
問 とりで生涯現役ネット ☎86-7088 (月～木曜日(祝日除く) 10:00～15:00)



とりで生涯現役セミナー

知って!学ぼう!フレイル予防

理学療法士や健康運動指導士による講義・運動指導・アドバイスで、フレイルの概念・予防の重要性を学びましょう。
 ◆フレイルとは
 加齢によって身体や脳の働きが衰えた状態。対策することで健康な状態に戻る可能性があります。
時 3月23日(土) 14:00～
所 取手ウェルネスプラザ
講 ゆめみのクリニック整形外科理学療法士、名古屋靖直氏(健康運動指導士)
定 先着20人
持 動きやすい着用
申 電話か総合受付:2月15日(木) 10:00～
問 取手ウェルネスプラザ ☎71-2122

3月の子ども通信



3月の教室・健診 所・問 保健センター ☎85-6900

▶親子の絆づくりプログラム“赤ちゃんがきた！”
(母の仲間づくり、育児知識の学習、親子の絆づくり。全4回申込制)
時 1日・8日・15日・22日の各金曜日10:00～12:00 (受付時間9:45～)
対 生後2～5カ月の第1子を育てている母と子
定 10組程度 **締** 2月22日(木)

▶離乳食教室(離乳食講話、身体計測、育児相談)
時 前期:25日(月) / 後期:26日(火)各10:00～11:00 (受付時間9:45～)
対 前期:生後5～8カ月前後 / 後期:生後9～11カ月前後
定 各日10組程度
持 母子健康手帳、大人用スプーン※講話で使用します。試食は実施しません。
締 各日3日前まで

▶乳幼児の健診 ※対象者に個別通知 **時** 13:00～13:30 (受付時間)

健診名	対象年月	期日
4カ月児	令和5年11月生	25日(月)・26日(火)
1歳6カ月児	令和4年8月生	6日(水)・7日(木)
3歳5カ月児	令和2年10月生	14日(木)・18日(月)・19日(火)

地域子育て支援センター

時 平日9:00～12:00、13:15～15:15
※電話相談は随時受け付けます。
(午前のみ予約制。午後は予約なしで随時利用可)
対 市内在住の方、実家が市内にある方
申 各支援センターに電話か直接(9:00～17:00)
利用希望日の1週間前から当日まで
問 白山 ☎73-2277 戸頭 ☎78-7223
藤代 ☎83-8831 井野なないろ ☎85-2525

CHECK!
各センターの
イベント



取手ウェルネスプラザ3階 キッズプレイルーム

3月23日(土)～4月7日(日)の春休み期間中は、1日1回のみ利用可能。
時 1時間ごとの総入れ替え制
入室時間…10:00～、11:00～、12:00～、13:00～、14:00～、
15:00～、16:00～
定 各回子ども40人
※入室予約はできません。各回入場30分前から入場整理券を配布します。
問 取手ウェルネスプラザ ☎71-2122



タウン

市や官公庁関係機関外で市民活動中心の情報です。 **費** が無いものは無料、 **申** が無いものは直接会場・集合場所へ

※掲載した記事の内容は、中止や変更になる場合があります。詳細は各団体にお問い合わせください。

皇居一般参賀・もんじゃ焼きウオーク

時 2月23日(金・祝)8:30集合(15時ごろ現地解散) **所** 取手駅西口改札前
内 二重橋を渡り、もんじゃ焼きを食べる(約4km) **費** 500円(通信費など)※交通費、保険、飲食費など各自
持 健康保険証、飲み物、雨具 **問** 健康のつどい 佐藤 ☎74-1458

美容ボランティア入門講座

時 2月26日(月)13:30～15:00 **所** 福祉交流センター(市役所敷地内)
内 ハンドケア・ホットケア・ネイルケア **講** けんこう美容ボランティア **定** 先着10人 **費** 500円(材料費) **持** タオル(肩にかけられる大きさ) **申** 電話
締 2月24日(土) **問** けんこう美容ボランティア 武藤 ☎090-4069-0098

オンラインによる ① オレンジカフェ ② サロン de 憩い

① 時 2月25日(日)14:00～15:00
所 Zoom **内** 安心して語り合う **対** 認知症・MCI(軽度認知症)と診断された方、ご家族など **申** 電話かメール(online.orancecf2021@gmail.com) **② 時** 3月2日(土)13:30～16:00 **所** ①取手ウェルネスプラザ②Zoom **内** 「劇団SEW」紹介、Zoom講習など **対** 高齢者など **定** 先着15人(①のみ) **申** 電話かメール(ikoi.online20@gmail.com) **■** 共通事項 **問** 藤井 ☎090-7734-3279

グラウンドゴルフ体験会

初心者大歓迎です **時** 2月27日(火)・29日(木)各9:00～11:00 **所** 藤代スポーツセンター **講** 指導有資格者 **持** 飲み物、タオル※運動服着用 **問** 取手セントラルクラブ 松石 ☎090-3216-5150

① 金沢八景周辺 ② 守谷の公園 巡りウォーク

① 時 3月2日(土)7:30集合(12:30ごろ現地解散) **内** 金沢八景と横浜・八景島シーパラダイス周辺を散策(約8km) **② 時** 3月16日(土)8:00集合(12:30ごろ現地解散) **内** 早春を感じながら守谷の公園を散策(約8km) **■** 共通事項 **所** 取手駅西口ペDESTリアンデッキ集合※小雨決行 **費** 300円(資料・保険代)※交通費各自 **持** 健康保険証、飲み物、雨具 **問** 取手市歩こう会 日野 ☎090-1808-5196

仲間募集 フライングディスクゴルフ教室

道具は貸し出します **時** 毎週火・木・土曜日9:00～11:00※荒天中止 **所** 龍ヶ崎市総合福祉センター内ふるさとふれあい公園ディスクゴルフ場 **対** 成人で元気な方 **定** 先着5人 **申** 電話 **問** 増田 ☎66-0497 (17時以降)

全国一斉投資被害110番

時 2月22日(木)13:00～15:00 **内** 投資被害に関する電話相談(☎029-233-1215・029-233-1216) **問** 茨城県弁護士会事務局 ☎029-221-3501

① グラウンドゴルフ体験教室 ② 健康マージャン体験教室

① 時 3月毎週火曜日9:00～11:30 **所** 旧取手第一中学校グラウンド **② 時** 3月毎週土曜日13:00～16:00 **所** 旧井野小学校クラブハウス **■** 共通事項 **講** 指導員3人 **定** 各先着10人 **持** 飲み物 **①** 運動服・運動靴着用 **②** マスク **問** NPO法人取手東部わいわいスポーツクラブ **①** 南 ☎090-2640-3733 **②** 時田 ☎83-3624

市公式LINE友だち募集中!

「@toridecity」でID検索か以下のコードから登録できます。



取手福祉チャリティーコンサート

問 (社福)市社会福祉協議会 ☎74-9110

日時 3月28日(木)13:30～(開場13:00)

場所 取手ウェルネスプラザ

内容 ギター・フルート・ファゴットの魅力

▶出演(写真左から)

角圭司(ギター)、宮越悠佳(フルート)、塚田有果(ファゴット)

▶曲目

タンゴの歴史、ブラジル風バッハ第2番トッカータ ほか



角圭司



宮越悠佳

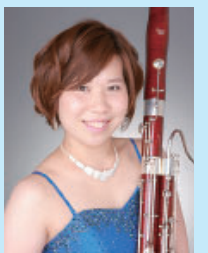

塚田有果

定員 先着300人

費用 1,000円

申込 直接:市社会福祉協議会、同藤代支所(平日8:30～17:15)

大谷翔平選手からグローブが届きました!

問 指導課内線2041



米大リーグで活躍しているロサンゼルス・ドジャースの大谷翔平選手から贈られたグローブが、1月12日に市教育委員会に届き、市内の各小学校に配布されました。グローブは、右利き用二つと左利き用一つで、小指の部分には大谷選手のサインが印字されています。「野球しようぜ」などのメッセージが書かれた手紙も添えられていて、子どもたちからは大きな歓声が上がりました。

子どもたちの声

- ・ すごくうれしい
- ・ 大谷選手のパワーを感じる
- ・ 大切に使いていきたい
- ・ 休み時間に友達と楽しくキャッチボールをしたい
- ・ 野球の楽しさを広めていきたい



新春 取手市消防出初式開催 防災の力を高めるまちづくりへ決意



1月6日、取手市消防出初式を開催。多くの市民が見つめる中、消防団車両28台による車両行進や消防車両からの一斉放水、消防車両の展示などを行い、防火思想の普及を図りました。式典で岡田消防長は「地域住民が安全で安心して暮らせる災害に強いまちづくりの実現を目指し、消防力の充実と強化に努めていきます」と職務遂行に対する新年の決意を語りました。



取手の空にたこが舞う! とりで利根川たこあげ大会



1月13日、取手緑地運動公園(成年野球場付近)で「とりで利根川たこあげ大会」を開催しました。当日は自作たこコンクールや、たこ作り教室などに多くの方が参加。色とりどりのたこや連だこが青空を舞いました。原知良君は「家でたこを作ってきました。風を受けて糸を伸ばしたり縮めたりすると、たこが高くあがりました」と初挑戦のたこあげを笑顔で振り返っていました。

3月の各種無料相談

※場所の議会棟と福祉交流センターは市役所敷地内、福祉会館は市民会館隣です。



	日時	場所	問い合わせ先
法律相談 ※予約制	1日(金)9:00～11:00 予約:2月19日(月)9:00～	藤代庁舎3階	市民協働課 ☎内線1146 ※法律相談・司法書士相談は事前予約が必要です。
	13日(水)9:00～11:00 予約:3月4日(月)9:00～	福祉交流センター	
	27日(水)9:00～11:00 予約:3月11日(月)9:00～	藤代庁舎3階	
	27日(水)13:00～15:00 予約:3月11日(月)9:00～	福祉交流センター	
司法書士相談 ※予約制	6日(水)9:00～11:00 予約:2月26日(月)9:00～	福祉交流センター	
人権相談	1日(金)9:00～11:00	藤代庁舎3階	◎人権相談は電話相談も事前予約制で行っています。
	12日(火)9:00～11:00	福祉交流センター	
行政相談	3月の相談はありません		
社会保険労務士相談	9日(土)9:30～11:30	議会棟	
行政書士相談	24日(日)13:30～15:30	議会棟	
消費生活相談	平日9:00～16:00 ※12:00～13:00除く	取手庁舎4階	消費生活センター ☎72-5022
家庭児童相談	平日9:00～16:00	取手庁舎3階	子育て支援課 ☎内線1351
ドメスティック・バイオレンス(DV)相談	平日9:00～16:00	取手庁舎3階	子育て支援課 ☎内線1351

	日時	場所	問い合わせ先
こころの健康相談 ※予約制	15日(金)13:30～15:30	保健センター	保健センター ☎85-6900
社会福祉協議会 心配ごと相談	毎週水曜 13:00～16:00	福祉会館	社会福祉協議会 藤代支所 ☎83-7341
	第1・3木曜 13:00～16:00	藤代庁舎3階	電話相談専用 ※水曜のみ ☎74-6644
警察の相談ダイヤル	☎029-301-9110 / #9110 (プッシュ回線固定電話・携帯電話)		

学校生活や子育ての相談

▶ こどもの電話相談 (青少年センター、西 2-35-3) ※保護者も可
☎72-8080 平日9:00～16:30 ファクス:73-6868
メール: seishounensoudan@city.toride.ibaraki.jp

▶ 子育て相談・いじめ相談 (教育総合支援センター、戸頭 8-10-1)
※小・中学生や保護者対象。電話・メール相談、来所 (事前予約制)
☎63-4755

◎月・水・金曜日は9:00～19:30、火・木曜日は9:00～16:30 (祝日除く)
メール: sogoshien@city.toride.ed.jp

広報とりで

発行/取手市 編集/魅力とりで発信課 〒302-8585取手市寺田5139
TEL 0297-74-2141 内線1193 FAX 0297-73-5995
ホームページ: <https://www.city.toride.ibaraki.jp/>
e-mail: miryoku@city.toride.ibaraki.jp



ほどよく絶妙とりで

魅力ある市の施策や投稿情報などを紹介するシティプロモーションサイトです。皆さんからの投稿募集中!
<https://zetsumyo.city.toride.ibaraki.jp/>



取手市の人口・世帯

人口 105,945人 (- 63) ※数字は2月
男性 52,229人 (- 21) 1日現在のもの
女性 53,716人 (- 42) です(カッコ
世帯 51,377世帯(+ 50) 内は前月比)

広報とりででは以下の媒体でも配信しています



※マチイロ(アプリ)は、11月1日以降、一部の端末で利用できない場合があります。詳細はマチイロのサービスサイト(<https://machihiro.town/>)をご確認ください。

市メールマガジン

各種お知らせを配信します。登録・利用料は無料です。
2月26日から29日までシステム移行に伴い、新規登録ができません。



市公式LINE

ID: @toridecity
か右コードから友だち登録できます。



UD FONT

見やすいユニバーサルデザインフォントを採用しています。